

# Los niños durante la segunda mitad del siglo XIX, en San Fernando del Valle de Catamarca, Argentina: su presencia a través de la muerte.

Edith Valverdi y Graciela Neyra.

Cita:

Edith Valverdi y Graciela Neyra (2009). *Los niños durante la segunda mitad del siglo XIX, en San Fernando del Valle de Catamarca, Argentina: su presencia a través de la muerte*. X Jornadas Argentinas de Estudios de Población. Asociación de Estudios de Población de la Argentina, San Fernando del Valle de Catamarca.

Dirección estable: <https://www.aacademica.org/xjornadasaepa/114>

ARK: <https://n2t.net/ark:/13683/eAKp/dEm>



Esta obra está bajo una licencia de Creative Commons.  
Para ver una copia de esta licencia, visite  
<https://creativecommons.org/licenses/by-nc-nd/4.0/deed.es>.

Acta Académica es un proyecto académico sin fines de lucro enmarcado en la iniciativa de acceso abierto. Acta Académica fue creado para facilitar a investigadores de todo el mundo el compartir su producción académica. Para crear un perfil gratuitamente o acceder a otros trabajos visite: <https://www.aacademica.org>.

## **Los Niños durante la segunda mitad del siglo XIX, en San Fernando del Valle de Catamarca, Argentina: su presencia a través de la muerte.**

Valverdi Edith. Escuela de Arqueología. UNCa.  
[evalverdi@yahoo.com.ar](mailto:evalverdi@yahoo.com.ar)

Graciela Neyra. Escuela de Arqueología. UNCa.  
[gracielamneyra@hotmail.com](mailto:gracielamneyra@hotmail.com)

### **Resumen**

El presente trabajo es parte del proyecto de investigación subvencionado por la Sedecyt - UNCa, denominado "Bioarqueología en el Cementerio Histórico de Choya, ciudad de San Fernando del Valle de Catamarca", el que plantea como problema de investigación el estudio bioarqueológico del Cementerio de Choya, sitio oficial de enterramientos humanos entre 1857 y 1884.

Las actividades propuestas en este trabajo responden a una de las hipótesis planteadas en el proyecto marco, que hace referencia a que el aumento de mortandad de la población local por las condiciones sanitarias y culturales de la época (epidemias, endemias, violencia social, etc) en el período de utilización del Cementerio, pudo contribuir a la saturación del espacio funcional disponible.

En base a este planteamiento se propone como objetivo en este trabajo, identificar la presencia de los niños en el periodo citado y los procesos sociales que afectaron directa e indirectamente a los mismos. Para tal fin se utilizaron los resultados obtenidos de los análisis realizados en los Libros eclesiásticos de asientos de difuntos N° 9, 10, 11, 12, y 13. del Archivo de la catedral Basílica de Catamarca. Como así también documentación histórica relevante al tema.

Se utilizaron como estrategias de investigación para recabar datos bioantropológicos, el método histórico y metodología bioantropológica y bioarqueológica analizando fuentes de la historiografía regional y documentos históricos.

La vida social de una población es la determinante del estado de salud – enfermedad de sus individuos, los aspectos biológicos y culturales determinan su capacidad de respuesta a distintos agentes que atacan su salud.

El Cementerio de Choya está ubicado en el Barrio de Choya ciudad de San Fernando del Valle de Catamarca, estuvo habilitado por 27 años hasta la creación del actual cementerio municipal Fray Mamerto Esquiú en 1884.

La población total de los entierros fue de aproximadamente 5128 individuos, donde los niños representan el 59,42 %.

Los datos de difuntos utilizados nos permitieron conocer las distintas enfermedades que afectaron a los niños durante la segunda mitad del siglo XIX, las principales causales de muerte, su posición social, entre otras. Esta información entrecruzada con datos históricos referentes a higiene urbana, urbanización, salubridad, educación, entre otros, nos permitió identificar la presencia de un sector social no siempre visible los niños y ante todo su lugar en la vida cotidiana de los habitantes del valle de Catamarca en la segunda mitad del siglo XIX.

Palabras Clave: cementerio, niños, salud-enfermedad, bioarqueología

## Introducción

El presente trabajo se encuentra dentro del proyecto de investigación subvencionado por la Secretaría de Ciencia y Tecnología de la Universidad Nacional de Catamarca, denominado “Bioarqueología en el Cementerio Histórico de Choya, ciudad de San Fernando del Valle de Catamarca”, el que plantea como problema de investigación el estudio bioarqueológico del Cementerio de Choya, sitio oficial de enterramientos humanos entre 1857 y 1884.

Los objetivos planteados en el proyecto son generar estadísticas demográficas y relacionar las características bioantropológicas (sexo, edad a la muerte y enfermedades) con el contexto histórico – cultural, en base a un enfoque multimetodológico (Método histórico- Método arqueológico - Metodología Bioantropológica y Bioarqueológica)

La problemática del cementerio histórico es abordada de manera general por la historiografía local, ésta lo ubica en el contexto de creación y funcionamiento, pero no profundiza las características sociales y políticas de la población de la época. Por tal motivo se realizó la búsqueda de documentación específica sobre la población, para poder lograr conocer las características físicas, demográficas y culturales de la sociedad catamarqueña de la época en estudio.

Las actividades propuestas en este trabajo responden a una de las hipótesis planteadas en el proyecto marco, que hace referencia a qué el aumento de mortandad de la población local por las condiciones sanitarias y culturales (epidemias, endemias, violencia social, etc) en el período de utilización del Cementerio, pudo contribuir a la saturación del espacio funcional disponible.

En base a este planteamiento se propone como objetivo en este trabajo de investigación, identificar la presencia de los niños en el período citado y los procesos sociales que afectaron directa e indirectamente a los mismos. Para tal fin se utilizaron los resultados obtenidos de los análisis realizados en los Libros eclesiásticos de asientos de difuntos N° 9, 10, 11, 12, 13 y 14 que se encuentran en el Archivo de la Catedral Basílica de Catamarca, entrecruzándolos con documentación histórica relevante al tema.

## Metodología

Se utilizaron como estrategias de investigación, para recabar datos bioantropológicos: el análisis de la historiografía regional y documentos históricos.

**Método histórico** (Pérez Amuchástegui, 1977; Lorandi y Del Río, 1992; Trías Mercant, 1995; Dosse, 2003).

La búsqueda se realizó en el Archivo Histórico de la Provincia de Catamarca, Archivos Eclesiásticos y Privados, y en Bibliotecas locales, contemplando lo siguiente:

- Documentación de archivo particularizada sobre el objeto de estudio y su contexto histórico (siglo XIX): asientos de difuntos (municipales y eclesiásticos), documentos notariales, registros catastrales, documentos de gobierno (administrativos y contables), censos de población y material iconográfico
- Lectura y análisis crítico de la información histórica.

## Metodología Bioantropológica y Bioarqueológica.

La Antropología Biológica investiga la variabilidad biológica del hombre, para lo cual utiliza metodología propia y de ciencias afines. Los investigadores buscan refinar determinados métodos para lograr una mejor comprensión del estado de salud-enfermedad de los individuos analizando dieta, osteopatologías, marcas de estrés ocupacional que les permita relacionar los aspectos biológicos y culturales de los grupos humanos.

Para conocer el estado de salud - enfermedad de la población en estudio, se propone generar estadísticas demográficas tomándose como base las siguientes características de los individuos: edad, sexo, causal de muerte, enfermedades, mes en que falleció, estructura funeraria (fosa directa en suelo, nicho, panteón) entre otras.

## Resultados Esperados

La vida social de una población es la determinante del estado de salud – enfermedad de sus individuos, los aspectos biológicos y culturales determinan su capacidad de respuesta a distintos agentes que atacan su salud.

Entendemos que salud es "un completo estado de bienestar físico, mental y social y no meramente la ausencia de enfermedad o incapacidad". (OMS, 1946)

Investigadores prominentes en el campo de salud, afirman que en el concepto anterior deben considerarse los componentes emocional y espiritual de la salud.

Definen a la **salud** como “el *completo estado de bienestar físico, mental, social, espiritual y emocional y no solamente la ausencia de enfermedad o accidente.*” Y al **bienestar** como la *adecuada adaptación e integración de las dimensiones físicas, mental, social, espiritual y emocional a cualquier nivel de salud o enfermedad.*

También alegan que se debe hablar de la salud a nivel colectivo o social, porque como actores sociales determinamos en gran medida la salud de nuestro pueblo.

En esta investigación utilizamos datos de asientos de difuntos que nos permitieron aproximarnos al estado de salud – enfermedad de los niños que habitaron la ciudad de San Fernando durante la segunda mitad del siglo XIX

Se identificó enfermedades, causa de muerte, posición social, etc., información que se entrecruzó con datos históricos referentes a higiene urbana, urbanización, salubridad, y otras propuestas que tienen como prioridad mejorar el estado de bienestar de los niños del período en estudio.

El sitio histórico investigado es el Cementerio de Choya, ubicado en el Barrio de Choya ciudad de San Fernando del Valle de Catamarca. Se encuentra formando un conjunto cultural con Plaza Pública, Capilla Señor de los Milagros y Colegio Privado Juan Pablo II.

Turus al referirse al sitio dice “... *A principios del siglo XIX la Sra. Patrona de la Capellanía de Choya, Catalina Días, dona el terreno que conformará posteriormente el Cementerio, a su sobrino José del Carmen Correa para que atienda el culto y decencia de Choya. Este último a su vez lo pone a disposición del Gobierno Provincial de Catamarca a mitad del siglo XIX (Andrada de Bosch, 2004). Es así, que durante la gestión de Gobernador Octaviano Navarro, en base al reglamento de Policía de 1856, se dispone que los cementerios deben estar fuera de la ciudad y de los centros poblados, en el marco de una política general de salubridad pública. Por ello el 2 de noviembre de 1857, se inaugura en Choya el Cementerio Público Oficial de la ciudad. La inauguración tuvo lugar el día dedicado a las almas, con la inhumación del cadáver de una pobre mujer llamada Trinidad Rodríguez, víctima del incendio de sus propias vestiduras (Soria, 1920)...*” (Turus, 2006. pp. 4-5)

El Cementerio estuvo habilitado por 27 años, hasta la creación del actual cementerio municipal Fray Mamerto Esquiú en 1884.

Las inhumaciones realizadas durante el período activo del cementerio, fue de aproximadamente 5041 individuos. Los niños fallecidos 3009, representan el 59,69 % de la población inhumada.

Los rangos etarios definidos para el análisis comprenden a infancia (0 a 3 años), niñez (4 a 11 años) y adolescencia (12 a 17 años). En el cuadro siguiente se presentan los resultados obtenidos del análisis de las inhumaciones discriminadas por año y etapa etaria.

### Población inhumada en el Cementerio de Choya: infantes, niños y adolescentes (1857 / 1884)

| R. Etar/<br>Año | 57 | 58 | 59 | 60 | 61 | 62 | 63  | 64 | 65 | 66 | 67 | 68 | 69 | 70  | 71  | 72  | 73 | 74  | 75  | 76  | 77  | 78  | 79  | 80  | 81 | 82  | 83  | 84  |
|-----------------|----|----|----|----|----|----|-----|----|----|----|----|----|----|-----|-----|-----|----|-----|-----|-----|-----|-----|-----|-----|----|-----|-----|-----|
| <b>Infantes</b> | 49 | 64 | 53 | 64 | 51 | 54 | 155 | 47 | 43 | 71 | 73 | 39 | 43 | 158 | 129 | 90  | 66 | 107 | 115 | 91  | 91  | 121 | 111 | 91  | 81 | 129 | 110 | 108 |
| <b>Niños</b>    | 6  | 1  | 7  | 12 | 7  | 14 | 99  | 2  | 8  | 9  | 13 | 13 | 3  | 13  | 58  | 11  | 4  | 16  | 6   | 9   | 9   | 33  | 25  | 15  | 14 | 16  | 15  | 28  |
| <b>Adol.</b>    | 2  | 1  | 2  | 3  | 1  | 4  | 16  | 1  | 1  | 2  | 11 | 11 | 7  | 5   | 8   | 4   | 7  | 4   | 3   | 4   | 2   | 8   | 4   | 6   | 4  | 5   | 6   | 7   |
| <b>Total</b>    | 57 | 66 | 62 | 79 | 59 | 72 | 270 | 50 | 52 | 82 | 97 | 63 | 53 | 176 | 195 | 105 | 77 | 127 | 124 | 104 | 102 | 162 | 140 | 112 | 99 | 150 | 131 | 143 |

Los datos sobre la cantidad de inhumaciones de niños por décadas fueron:

Década del 50: 185 individuos.

Década del 60: 877 individuos.

Década del 70: 1312 individuos.

Década del 80: 635 individuos.

Las distintas enfermedades que motivaron el deceso de los niños fueron:

Caquexia: estado de extrema desnutrición

Coqueluche: tos convulsa

Enfermedad de los 7 días: tipo de enfermedad transmitida de madre a hijo durante la gestación y, al no realizarse aseos periódicos del ombligo se producía una infección que duraba entre 6 y 8 días, con un proceso terrible.

Murió por falta de desarrollo: haciendo referencia a niños prematuros.

Murió al nacer.

Cólera: infección intestinal aguda, grave, caracterizada por la aparición de evacuaciones diarreicas abundantes, con vómitos y deshidratación que lleva al paciente a acidosis y colapso circulatorio, en el término de 24 horas y en los casos no tratados puede ocasionar la muerte.

Fiebre

Enfermedad del aire

Pulmonía: es la inflamación aguda del tejido pulmonar que afecta los alvéolos y los tejidos adyacentes, causada por una infección microbiana, por bacterias, virus u hongos.

Otras causas que ocasionaron la muerte fueron: rajadura de cabeza, quemaduras, llagas, etc.

También se encontró en los asientos parroquiales información referente a si el niño pertenecía a una familia constituida, era huérfano o hijo natural.

## Comentarios

La vida social de una población es la determinante del estado de salud – enfermedad de sus individuos, los aspectos biológicos y culturales determinan su capacidad de respuesta a distintos agentes que atacan su salud.

Al comienzo de la época estudiada, año 1857 la población de San Fernando del Valle de Catamarca, no contaba con servicio de agua potable y tenía grandes problemas referentes a salubridad e higiene. Encontramos referencias en la documentación analizada que las calles de la ciudad no tenían desagües, motivo por el cual el agua se encharcaba, situación que sumada a la abundante acumulación de desperdicios en la vía pública formaban importantes focos infecciosos.

*“... la ciudad en 1869, carecía de servicios de agua corrientes, de cloacas, de recolección de basura domiciliaria y de limpieza es sus calles y plazas. Los derrames de agua de riego o las inundaciones provocadas por las lluvias eran frecuentes y formaban fangales en unas calles de tierra arcillosa...”* (Díaz y Molas, 1983. p. 173)

Los gobiernos fueron estableciendo políticas sanitarias que permitieron ir subsanando algunos de los problemas, entre ellas: la reglamentación de la limpieza de espacios públicos y domiciliarios, controles sobre el faenado de reses y de personas que tenían a cargo la salud de la población.

Como se puede observar desde el inicio hasta más o menos la mitad del tiempo analizado, la población de San Fernando no contaba con medios y recursos necesarios para lograr un buen estado de salud, esto se refleja en el sector social más vulnerable los niños.

Al problema de salubridad de la ciudad, debemos sumarle el hecho de que los profesionales médicos eran pocos y la salud de la población estaba en manos de personas ajenas a la profesión.

Un dato histórico hace mención a los hábitos y costumbres de la sociedad de la época, el médico Antonio Álvarez, envía al gobierno un informe del estado sanitario y necrológico de la localidad.

En el mismo realiza un comentario:

*“ ... También notara en dichos cuadros, el predominio reinante de la clase de enfermedades catarrales, las que, aunque variada un tanto en su forma, parecen ser la continuación de los meses anteriores, a las cuales la estación les ha hecho tomar la suya común de enteritis o diarreas.*

*Estas se han cebado mas y mas en los niños, primero: por que no todas las madres tienen la precaución de dejar pasar los meses de calor par hacer el destete que tan en peligro les pone, y segundo en otros por la erupción de los dientes, son causas ambas suficientes para aumentar la mortalidad de los niños en todas las épocas, pero mas mucho, mas en esta del Estío en donde las*

*diarreas constituyen una de las formas estacionales, habiéndose hecho sentir igualmente en los adultos, aunque no con tanta intensidad, a lo cual ha contribuido sin duda el uso excesivo de las frutas...*” (Boletín Oficial: Año XI. Tomo XVI)

Periodos de lactancia muy cortos y la diarrea, enfermedad muy frecuente en los niños, son problemas de vieja data, más aún en aquellos tiempos, en los cuales no se contaba con profesionales de la salud en la provincia, agravándose esto por la falta de una alimentación controlada y el uso de remedios caseros. En la actualidad todavía encontramos madres que llevan a sus hijos a la curandera para ser tratados por empacho, paletilla, ojeadura, etc.

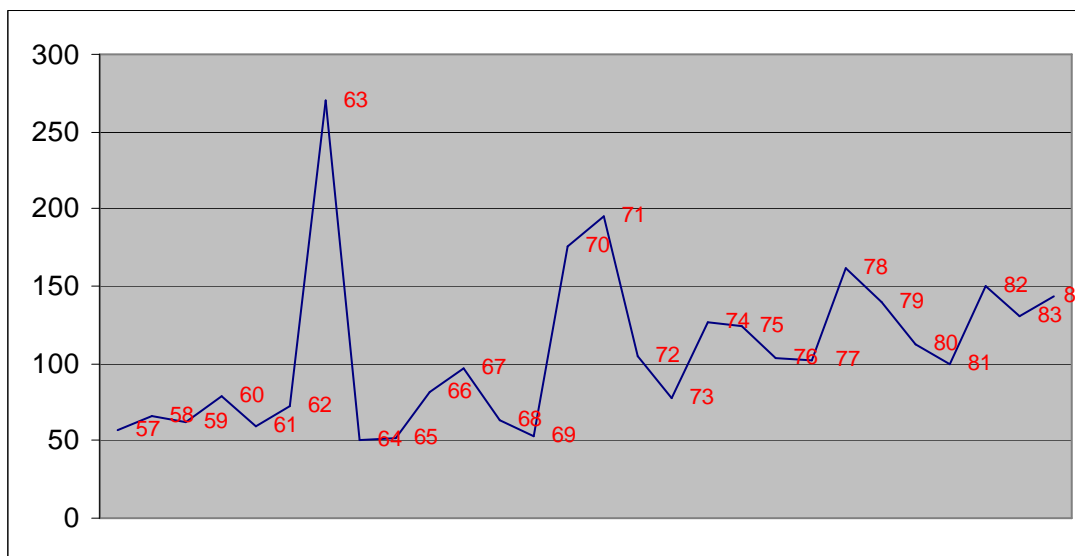

**Gráfica de inhumaciones en el período 1857 – 1884 (infantes, niños y adolescentes)**

La gráfica representa el periodo investigado, en ella se observa un aumento en la mortandad de los niños en los años 63, 67,68, 70, 71, 74, 75, 78, 82,83 y 84

De los años **63 y 67** no contamos con datos en los asientos parroquiales, los sacerdotes no dejaban constancia de la causa de muerte. Nos encontramos en la búsqueda de datos en fuentes históricas que hagan referencia a los motivos que pudieran ser los causales del desequilibrio en la salud para estos años.

En el año **68** la enfermedad identificada fue el cólera, fallecieron un total de 181 personas, registrándose 39 infantes, 13 niños y 11 adolescentes.

“... Sobre el inicio de la epidemia puede decirse que según los asientos de difuntos, Libro N° 10 correspondiente a los años 1863 / 1871, Santuario de Catamarca, el 31/1/68 muere a causa del cólera un hombre de 30 años de nombre Deciderio, el mismo fue sepultado en el cementerio viejo... En el archivo encontramos la siguiente nota:

“... Nota: Estas partidas siguientes no van con sus fechas correspondientes por motivo que esta á sido en tiempo de la epidemia del cólera y no se había llevado el orden como es debido por la gran confusión que causaba la epidemia...” (Libro de Difuntos N° 10, p. 187. Archivo Santuario de Catamarca)... Se pudo determinar que la epidemia comenzó a fines del mes de enero de 1868 y culminó en la primera quincena de marzo. El mes en el que se registraron la mayor cantidad de muertes fue febrero, con un total de 145 personas fallecidas. Después las muertes fueron disminuyendo, en el archivo eclesiástico la fecha donde dejaron de registrar fallecidos por el cólera fue el 10 de marzo. Con respecto al lugar de entierro de las personas... Andrada de Bosch propone la reutilización del cementerio de los ejidos para el entierro de los muertos por el cólera.

“... En 1868 aunque ya se utilizaba el cementerio de Choya desde once años atrás se habilitó nuevamente el enterratorio de los ejidos. El 31 de enero de ese año se efectuó la primera inhumación “en el cementerio viejo” ...el antiguo enterratorio abandonado, ubicado mucho más cerca, se utilizó como solución al problema que planteaba la gran cantidad de cadáveres y la necesidad de darle rápida sepultura...” ( Bosch, 1983. p. 98 )...” (Neyra y Valverdi, 2009)

En el año **70** las enfermedades identificadas fueron: ahogos (54), inflamación (28) fiebre (19) e indigestión (12). La etapa etaria más afectada fue la infancia.

Año **71** se identificaron: viruela (121), inflamación (18), etapas etarias afectas infancia y niñez.

En el año **74**, enfermedades identificadas: sarampión (23), diarrea (23), inflamación (11) e indigestión (10). Etapa etaria afectada infancia.

Año **75** enfermedades: inflamación (33) e indigestión (13). Etapa etaria afectada infancia.

Año **78** enfermedades: viruela (44), tétanos (23) e infección palúdica (20). Etapa etaria más afectada infancia.

En el año **82** enfermedades: sarampión (43) y gastroenteritis (16). Etapa etaria más afectada infancia.

Año **83** las enfermedades: fiebre (11), disentería (9) y tétanos (6). Etapa etaria afectada infancia.

Año **84** enfermedades: gastritis (39), viruela (34) y bronquitis (18). Infancia etapa etaria afectada.

En las fuentes históricas se encontraron documentados, sucesos infortunados que afectaron a la población, e indirectamente a los niños:

En el año 1862, el 6 de diciembre se derrumba parte del techo de la Iglesia Matriz Vieja, en el accidente mueren nueve mujeres, de las cuales cuatro fueron niñas de entre 4 y 14 años.

Como lo expresara Soria (1920), las víctimas fueron todas de sexo femenino, dado que los hombres se encontraban acompañando al sacerdote en un sector alejado del lugar del accidente, luego de finalizado el oficio religioso.

Se infiere una fuerte división en los roles de acuerdo al sexo de las personas, los hombres se encontraban junto al sacerdote mientras las mujeres y las niñas realizaban tareas afines al culto en el interior de la Iglesia. Resulta posible entender que las niñas se encuentran en una etapa de aprendizaje del rol que asumirían en su etapa adulta, al compartir las actividades de sus mayores.

Otros sucesos a destacar fueron las epidemias: de cólera en el año 68, viruela en el 71 con un rebrote en el 78 y sarampión en el año 82.

Esto demuestra que cuando el estado de salud – enfermedad de un grupo social está en peligro, todos los integrantes del mismo se ven afectados. Sin duda, estos eventos motivaron una crisis en la salud y debieron ser los motivadores de la implementación de políticas públicas a nivel de sanidad y de seguridad.

También en los asientos de los difuntos encontramos datos, que nos permite acercarnos a otra parte de la vida social de la época, la que refiere a la situación familiar. Se registran niños adoptados o criados, de corta edad al morir lo que determina que el periodo de lactancia era fundamental para su supervivencia y sus padres adoptivos no podían dársela.

El abandono como una enfermedad social, vigente a lo largo de nuestra historia, afecta siempre mayoritariamente a los niños. Como respuesta a este gran problema la sociedad catamarqueña de la época, crea el 12 de agosto de 1857 la Sociedad de Beneficencia cuyo objetivo era el cuidado de niños mendigos y abandonados.

Otras evidencias de niños las encontramos en fotografías de la época, las imágenes analizadas se encuentran en el libro “Catamarca a través de la imagen fotográfica (1850 – 1920)”, seleccionando las siguientes:

Retratos de niños pertenecientes a familias importantes de la ciudad:

- Octaviano Navarro (h). Circa: 1886. Fotógrafo: Chistiano Junior (h)

- Luisa y Angélica Acuña. Circa: 1886. Fotógrafo: Chistiano Junior (h)

- El arquitecto Luis Caravatti, su señora Vitaliana Bustamante Ruso y su hija Raquel. Circa: 1885.

Fotógrafo: no identificado

Fotos de eventos religiosos o sociales:

- Oficio religioso ofrecido por el Vicario Segura en un altar lateral de la Catedral Basílica. Circa: 1890. Fotógrafo: Manuel Gardel

Retrato de familias realizando actividades cotidianas:

- Haciendo morcilla Año: 1907. Fotógrafo: Kart Lilljedahl

- “A la hora del mate” Celmira Molas de Gardel y personal de servicio. Circa: 1890. Fotógrafo: Manuel Gardel

Retratos de niños que los fotógrafos utilizaban para promocionar sus estudios:

- Fotografía que usaba Manuel Gardel para publicitar su estudio fotográfico. En ella los futuros presbíteros Alberto y Vicente Molas Terán. Circa: 1890. Fotógrafo: Manuel Gardel

Las imágenes fotográficas muestran, los distintos sectores de la sociedad de San Fernando, representado a través de los niños. También observamos a estos aprendiendo pautas sociales delineadas por el grupo al que pertenecen, que determinarán el rol que ocuparán en el futuro. Los datos utilizados en este análisis nos muestran un hecho poco conocido, la muerte. Al relacionar niño vivo con niño muerto logramos conocer a través del sector más importante de la sociedad de la ciudad de San Fernando (1857 – 1884) la niñez, algunas pautas y características de la misma, tales como las edades y causas de muerte, las enfermedades, condiciones de salubridad, condición social, entre otras. Permitiendo inferir algunas estrategias sociales y políticas del grupo al que pertenecían, las cuales los beneficiaban y muchas veces los olvidaban.

### **Bibliografía**

- Andrada de Bosch, Elsa; 2004 [1983].** Hallazgos de Investigación. Ediciones del Boulevard, Córdoba.
- Azurmendi de Blanco, M.; 1997.** *El mestizaje en Catamarca (1812-1869). La sociedad criolla*. En: Boletín de la Junta de Estudios Históricos de Catamarca. Pág. 97 – 106. Año XII. EDICOSA, San Fernando del Valle de Catamarca.
- Bazán A.; 1996.** Historia de Catamarca. Ed. Plus Ultra. Bs. As. Argentina.
- Boletín Oficial: Año XI. Tomo XVI.** Archivo Histórico de la Provincia de Catamarca.
- Cano, R. 1961.** Catamarca del Ochocientos (Historia y Folklore). Edi. del Autor, Bs. As.
- Catamarca a través de la imagen fotográfica (1850 – 1920).** EDICOSA (Ediciones Color S. A)
- Díaz, M y L, Molas Vera. 1983.** Municipalidad de Catamarca en su primera etapa 1864-1880 (Autógrafo de Leyes y Documentos. T. XIII). Manuscrito.
- Dosse, F.; 2003 [2000].** La historia. Conceptos y escrituras. Ediciones Nueva Visión. Buenos Aires.
- Espeche, F. 1875.** La provincia de Catamarca. Buenos Aires.
- Gaspar Guzmán, H.; 1985.** Historia Colonial de Catamarca. Poblamientos, fundaciones y desenvolvimiento social. Milton Editores, Buenos Aires.
- Larrouy, A.; 1914.** Los Indios del Valle de Catamarca. Estudio Histórico. Publicaciones de la sección antropológica N° 14, Facultad de Filosofía y Letras, Universidad Nacional de Buenos Aires. Imprenta y Casa Editora de Coni Hermanos, Buenos Aires.
- Lorandi, A.M. y Del Río, M.; 1992.** Etnohistoria. Los Fundamentos de Las Ciencias del Hombre. Centro Editor de América Latina, Buenos Aires.
- Moreno, C.; 1995.** Españoles y criollos. Largas historias de amores y desamores. De las viejas tapias y ladrillos 4. Centro para la Conservación del Patrimonio Urbano y Rural. S.I.P., F.A.D.U., U.B.A. Instituto Argentino de Investigaciones de Historia de la Arquitectura y del Urbanismo, Junta de Estudios de Cañuelas, Bs. As.
- Neyra, M. y Valverdi, E., 2009.** Sitio Histórico Cementerio de Choya, Ciudad de San Fernando Del Valle – Catamarca. Congreso Regional Norte Grande de Ciencia y Tecnología.
- Olmos, R., 1957.** Historia de Catamarca. Editorial La Unión, Catamarca.
- Pérez Amuchástegui, A. J., 1977.** Algo más sobre la Historia. Cap. I. Editorial Abaco, Buenos Aires.
- Turus, M. E. , Ponferrada, N. y Aranda, G., 2006.** Arqueología histórica y Gestión del Patrimonio Cultural Urbano. El caso de la recuperación de la memoria del sitio Cementerio de Choya, Catamarca. Capital. III Congreso de Historia de Catamarca. Junta de Estudios Históricos, San Fernando del Valle de Catamarca.



